

# 126

*by Wahyu Meriana1*

---

**Submission date:** 14-Jun-2022 09:59PM (UTC+0700)

**Submission ID:** 1856749691

**File name:** ANALISIS\_STRUKTUR\_LAPISAN\_BAWAH\_PERMUKAAN\_DENGAN\_METODE.pdf (546.42K)

**Word count:** 1487

**Character count:** 8463

## ANALISIS STRUKTUR LAPISAN BAWAH PERMUKAAN DENGAN METODE GEOLISTRIK DALAM PERENCANAAN PONDASI

Meriana Wahyu Nugroho, Fatma Ayu Nuning Farida A, Khodijah Maya

Dosen Universitas Hasyim Asy'ari Tebuireng Jombang

Email: wahyu@ringin-contong.com; fatmaayu2511@gmail.com

### Abstract

The purpose of this study was to determine the structure of the subsurface at construction site Campus Rector Building B University Hasyim Ashari. Information subsurface structure used as the initial study foundation design. The research was carried out with resistivity geoelectric method using a resistivity meter. Interpretation of the track point J.01 - J.02 - J.03 known subsurface water dominated by basalt rocks, and discovered the hard ground at a depth of 12 m for planning the foundation beams, while on the track J.04 - J.02 - J.05 dominated by conglomerates and basalt rocks, and discovered the hard ground at a depth of 7 m to pile foundation design.

Keywords: layer structure, geoelectric, resistivity, foundation

### 1. PENDAHULUAN

Peningkatan mahasiswa dan kebutuhan ruangan juga tidak bisa dihindari. Untuk menunjang hal tersebut, pembangunan gedung baru merupakan langkah yang tepat. Namun masalah yang dihadapi sekarang adalah bagaimana merancang bangunan yang kuat, tahan lama, dan tepat guna. Kuat dan kokohnya suatu bangunan tidak hanya dipengaruhi oleh jenis, struktur dan material bangunan yang dipakai, namun kekuatan pondasi juga menentukan.

Ada dua syarat utama yang harus ditekankan dalam pembuatan pondasi yaitu pertama, pondasi harus mencapai tanah keras, yang kedua apabila tidak ditemukan tanah keras maka harus dilakukan pemadatan/perbaikan tanah. Kedua syarat diatas menjadi dasar diperlukannya mengetahui jenis pondasi yang baik dengan perencanaan yang tepat, dan struktur lapisan bawah yang akan dibangun. Metode geolistrik merupakan metode geofisika yang efektif digunakan untuk eksplorasi dangkal. Metode ini digunakan untuk mengetahui keadaan geologi bawah permukaan bumi melalui resistivitas batuan sehingga pondasi yang tepat dapat direncanakan dengan baik.

### DASAR TEORI

Geolistrik adalah salah satu metode geofisika yang mempelajari sifat aliran listrik

di dalam bumi begitu juga cara mendeteksinya di dalam dan di permukaan bumi. Meliputi pengukuran potensial, arus dan medan elektromagnetik yang terjadi baik secara alamiah maupun akibat injeksi arus ke dalam bumi. Pada metode geolistrik resistivitas (tahanan jenis), arus listrik diinjeksikan kedalam bumi melalui dua elektroda arus. Kemudian beda potensial yang terjadi diukur melalui dua elektroda potensial. Dari hasil pengukuran arus ( $I$ ) dan beda potensial ( $V$ ) untuk setiap jarak elektroda yang berbeda lalu dapat diturunkan variasi harga hambatan jenis masing-masing lapisan di bawah titik ukur (*sounding point*).

Pengukuran resistivitas batuan diperoleh dengan mengasumsikan bumi sebagai medium homogen isotropis. Asumsi ini menganggap perbedaan resistivitas dan tebal medium adalah homogen isotropis sehingga resistivitas yang terukur adalah resistivitas semu (*apparent resistivity*). Namun, kenyataannya bumi sebagai medium mempunyai perbedaan lapisan dengan resistivitas yang berbeda untuk setiap lapisannya. Oleh sebab itu, nilai resistivitas sebenarnya berkaitan dengan resistivitas semu ( $\rho$ ).

$$\rho = K \frac{\Delta V}{I}$$

Dengan  $K$  adalah faktor geometri susunan elektroda yang nilainya bergantung

1 pada posisi atau letak dua elektroda arus dan dua elektroda potensial dari konfigurasi yang digunakan dalam pengukuran.

7 Nilai Tahanan Jenis/Resistivitas Beberapa Material

Material	Resistivity ( $\Omega m$ )	Conductivity ( $1/\Omega m$ )
<b>Igneous and metamorphic</b>		
Granite (Granit)	$5 \times 10^3 - 10^6$	$10^{-6} - 2 \times 10^{-4}$
Basalt (Basal)	$10^3 - 10^6$	$10^{-3} - 10^{-3}$
Slate (Sabak)	$6 \times 10^2 - 4 \times 10^7$	$2.5 \times 10^{-8} - 7 \times 10^{-3}$
Marble (Marmer)	$10^2 - 2.5 \times 10^8$	$4 \times 10^{-9} - 10^{-2}$
Quartzite (Kuarsa)	$10 - 2 \times 10^8$	$5 \times 10^{-9} - 10^{-2}$
<b>Sedimentary Rock</b>		
Sandstone (Batu Pasir)	$8 - 4 \times 10^5$	$2.5 \times 10^{-4} - 0.125$
Shale (Serpilh)	$20 - 2 \times 10^8$	$5 \times 10^{-4} - 0.05$
Limestone (Batu Gamping)	$50 - 4 \times 10^2$	$2.5 \times 10^{-3} - 0.002$

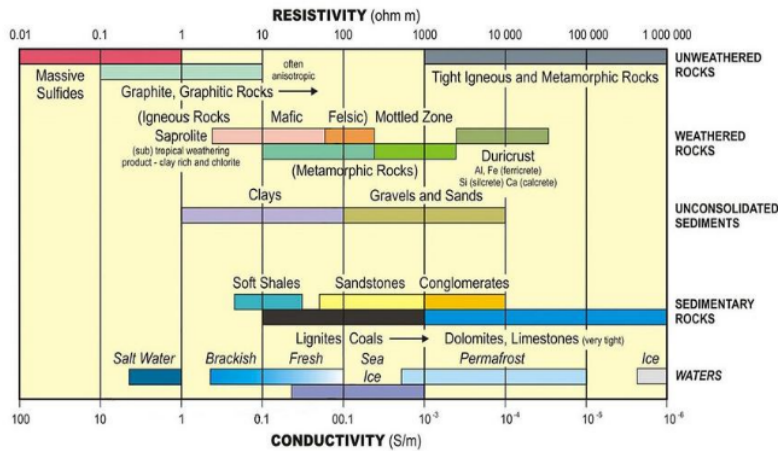

Gambar Skema Warna dan Nilai Resistivitas Mineral

Panjang Gelombang Warna

Warna	$\lambda$ (nm)
Ungu	380 - 450
Biru	450 - 495
Hijau	495 - 570
Kuning	570 - 590
Jingga	590 - 620
Merah	620 - 750

Semakin tinggi panjang gelombang semakin tinggi nilai kerapatan lapisannya. Tahanan jenis batuan yang ada di berbagai macam komposisi mineral di bumi tidak mempunyai harga tahanan jenis tertentu akan

tetapi nilai 8a mempunyai jangkauan (range) tertentu. Secara teoritis setiap batuan mempunyai daya hantar listrik dan harga tahanan jenisnya masing - masing. Batuan yang sama belum tentu memiliki nilai tahanan jenis 10g sama. Sebaliknya harga tahanan jenis yang sama bisa dimiliki oleh batuan yang berbeda jenis. Faktor-faktor yang mempengaruhi nilai tahanan jenis antara lain : komposisi mineral padabatuan, kondisi batuan, komposisi bendacair pada batuan, dan factor eksternal lainnya.

**2. METODE PENELITIAN**

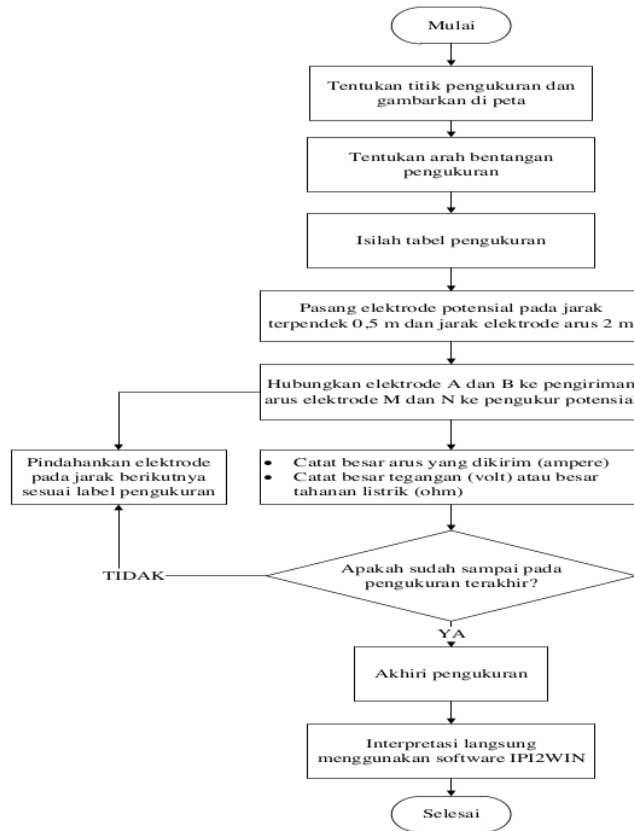

Pengambilan data dilakukan dengan alat resistivity meter di lima titik lintasan dengan bentang 100 m<sup>2</sup> per lintasan. Kemudian nilai arus (I) dan beda potensial (V) yang didapat diolah menggunakan pengolahan data Lokasi Penelitian

geolistrik dan diinterpretasikan dengan aplikasi IPI2WIN. Hasil Interpretasi dibagi menjadi dua penampang lintasan yaitu J.01 – J.02 – J.03 dan J.04 – J.02 – J.05

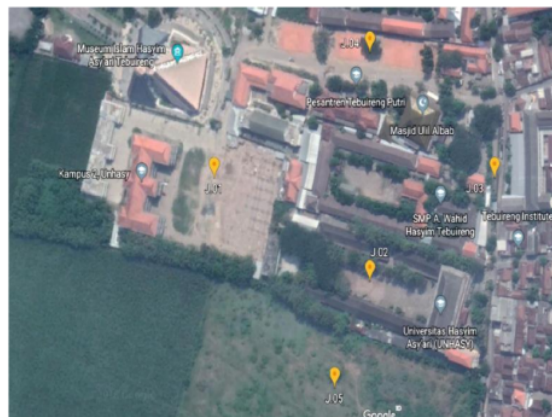

Lokasi J.01 terletak di koordinat S07°36'33,5" - E112°14'5,9" sepanjang 50 m ke utara dan 50 m ke selatan. Lokasi J.02 terletak di koordinat S07°36'35,8" - E112°14'10,3" sepanjang 50 m ke barat dan 50 m ke timur. Lokasi J.03 terletak di koordinat S07°36'33,5" - E112°14'13,8" sepanjang 50 m ke utara dan 50 m ke selatan. Lokasi J.04 terletak di koordinat S07°36'30,7" - E112°14'10,3" sepanjang 50 m

ke barat dan 50 m ke timur. Lokasi J.05 terletak di koordinat S07°36'38,2" - E112°14'9,3" sepanjang 50 m ke barat dan 50 m ke timur.

**3. HASIL DAN PEMBAHASAN**

Setelah diperoleh data beda potensial (*V*) dan arus (*I*) pada lima titik lintasan maka dihasilkan dua penampang lintasan cross-section yaitu lintasan J.01 – J.02 – J.03 dan J.04 – J.02 – J.05.

Lintasan J.01 – J.02 – J.03

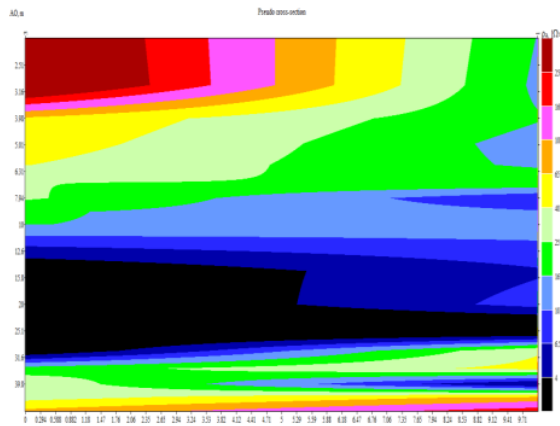

Grafik Pseudo Cross – Section Lapisan Bawah Permukaan Lintasan J.01 – J.02 – J.03

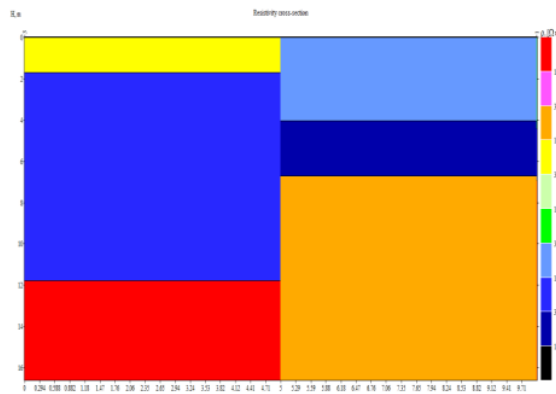

Grafik Resistivity Cross – Section Lapisan Bawah Permukaan Lintasan J.01 – J.02 – J.03

Berdasarkan grafik diatas diketahui rentang nilai resistivitas lapisan berkisar antara 1 – 10000 Ωm dengan kedalaman mencapai 16 m. Menurut hasil pendugaan pada kedalaman 0 – 2 m dengan resistivitas 300 – 1000 Ωm terdapat lapisan batuan serpih (limestone), namun juga terdapat lapisan air permukaan dengan nilai resistivitas 10 – 30 Ωm hingga kedalaman 4 m. Kemudian pada

kedalaman 4 m terdapat lapisan air tanah hingga kedalaman 10 m dengan nilai resistivitas 3 – 10 Ωm, namun juga terdapat lapisan lempung dengan nilai resistivitas 1 – 3 Ωm hingga kedalaman 6 m, kemudian lapisan batuan basalt hingga kedalaman 16m. Selain lapisan batuan basalt, juga terdapat lapisan batuan granit di kedalaman 16m dengan nilai resistivitas  $\geq 10^4$  Ωm.

Lintasan J.04 – J.02 – J.05

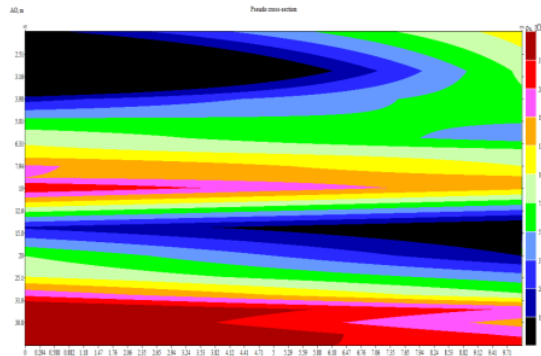

Grafik Pseudo Cross – Section Lapisan Bawah Permukaan Lintasan J.04 – J.02 – J.05

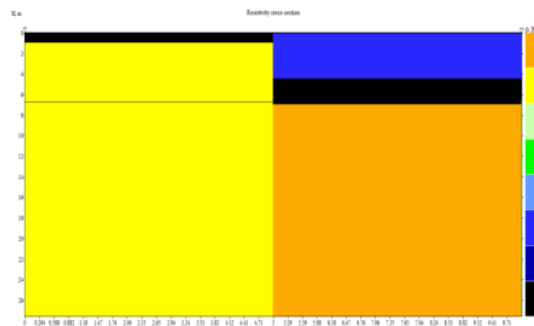

Grafik Resistivity Cross – Section Lapisan Bawah Permukaan Lintasan J.04 – J.02 – J.05

Berdasarkan grafik diatas diketahui rentang nilai resistivitas lapisan berkisar antara 10 – 10000 Ωm dengan kedalaman mencapai 26 m. Menurut hasil pendugaan pada kedalaman 0 – 4 m terdapat lapisan air dengan nilai resistivitas 30 – 100 Ωm, namun pada kedalaman 2 – 26 m terdapat lapisan batuan konglomerat dengan nilai resistivitas 300 -  $10^4$  Ωm. Pada kedalaman 7 –

26 m, terdapat lapisan batuan basalt dengan nilai resistivitas  $\geq 10^4$  Ωm.

#### 4. KESIMPULAN

Hasil dari pendugaan struktur lapisan bawah permukaan dengan metode geolistrik adalah pada lintasan J.01 – J.02 – J.03 didominasi oleh batuan basalt dan air, serta ditemukan lapisan tanah keras pada kedalaman 12 m, sehingga dapat direncanakan

pondasi tiang. Pada lintasan J.04 – J.02 – J.05 didominasi oleh batuan konglomerat dan batuan basalt, serta pada kedalaman 7 m sudah ditemukan tanah keras yang dapat digunakan untuk perencanaan pondasi tiang.

#### DAFTAR PUSTAKA

- Sutaji, Hadi Imam. 2016. *Identifikasi Jenis Batuan Bawah Permukaan Sebagai Kajian Awal Perencanaan Pembuatan Pondasi Bangunan Menggunakan Metode Resistivitas*. Jurusan Fisika. Universitas Nusa Cendana Kupang.
- Hakim, Arif Rahman, Hairunisa. 2017. *Studi Struktur Bawah Permukaan Dengan Menggunakan Metode Geolistrik Resistivitas Konfigurasi Schlumberger*. Jurnal Pemikiran Penelitian Pendidikan dan Sains. Vol. 5, No. 1.
- Hurriyah, Raudatul Jannah. 2017. *Analisis Struktur Lapisan Bawah Permukaan Menggunakan Metode Geolistrik (Studi Kasus Pada Kampus IIIIAIN Imam Bonjol Padang Di Sungai Bangek Kecamatan Koto Tengah)*. Skripsi IPA Fisika. Institut Agama Islam Negeri Imam Bonjol Padang Sumatera Barat.
- Telford, W. M., dkk. 1990. *Applied Geophysics. Second Edition*. New York : Cambridge University Press.
- Vebrianto, Suhendra. 2016. *Eksplorasi Metode Geolistrik : Resistivitas, Polarisasi Terinduksi, dan Potensial Diri*. Malang : UB Press.

## ORIGINALITY REPORT

17%

SIMILARITY INDEX

15%

INTERNET SOURCES

10%

PUBLICATIONS

0%

STUDENT PAPERS

## PRIMARY SOURCES

1	<a href="http://repo.unand.ac.id">repo.unand.ac.id</a> Internet Source	3%
2	<a href="http://fisikablog-q.blogspot.com">fisikablog-q.blogspot.com</a> Internet Source	3%
3	<a href="http://online-journal.unja.ac.id">online-journal.unja.ac.id</a> Internet Source	1%
4	<a href="http://repository.uinsu.ac.id">repository.uinsu.ac.id</a> Internet Source	1%
5	<a href="http://download.garuda.ristekdikti.go.id">download.garuda.ristekdikti.go.id</a> Internet Source	1%
6	Andri Paembonan, D.R. Febriansanu, R. E. Sinaga, F. D. Putra, V. Rahmanda. "Investigasi Air Tanah Pada Endapan Piroklastik dengan Menggunakan Metode Electrical Resistivity Imaging (ERI)", Gravitasi, 2020 Publication	1%
7	<a href="http://journal.uncp.ac.id">journal.uncp.ac.id</a> Internet Source	1%



8

Adi Gunawan Muhammad, Frederikus Dian Indrastomo, I Gde Sukadana. "Pola Tahanan Jenis dan Konduktivitas Batuan Mengandung Mineral Radioaktif di Botteng dan Takandeang, Mamuju, Sulawesi Barat", EKSPLORIUM, 2017

Publication

1 %

9

ar.scribd.com

Internet Source

1 %

10

documents.mx

Internet Source

1 %

11

fr.scribd.com

Internet Source

1 %

12

Adhika Junara Karunianto, Dwi Haryanto, Heri Syaeful, Dhatu Kamajati. "Interpretasi Bawah Permukaan Berdasarkan Distribusi Nilai Tahanan Jenis di Daerah Puspiptek, Serpong", EKSPLORIUM, 2019

Publication

1 %

13

Derry Prasetya Putra Santosa, Mohamad Sapari Dwi Hadian, Zulfialdi Zakaria. "Hydrostratigraphy And Aquifer Geometry In Palu Groundwater Basin, Central Sulawesi Province After Earthquake", JURNAL SUMBER DAYA AIR, 2021

Publication

1 %

14 Dolfie P. Pandara, Ferdy \_. "Identifikasi Struktur Batuan Daerah Vulkanik Gunung Api Awu Menggunakan Metode Geolistrik", Jurnal MIPA, 2018  
Publication 1 %

---

15 Repository.Unej.Ac.Id  
Internet Source 1 %

---

16 jurnal.fmipa.unila.ac.id  
Internet Source 1 %

---

17 ifory.id  
Internet Source <1 %

---

18 repositori.uin-alauddin.ac.id  
Internet Source <1 %

---

Exclude quotes On

Exclude matches Off

Exclude bibliography On